Landudeg

Landudec

Un Art de Vivre

BULLETIN MUNICIPAL 2026

Maison médicale :
une réponse concrète au désert médical

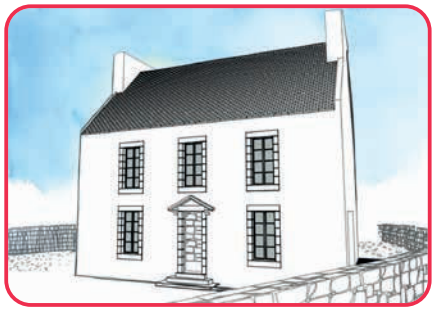

Un patrimoine remis en lumière :
la rénovation du presbytère !
Page 6

L'embellissement et le dynamisme commercial de Landudec
Page 16 et 17

Le quartier de la mairie :
le futur quartier intergénérationnel
Page 11

www.landudec.bzh

Sommaire

	Page
Brèves	2
Édito et évènements 2025	3
Finances	4
École Victoire de Saint Luc	5
Travaux et patrimoine communal	6 à 9
Travaux et aménagement	10 à 11
Communauté des communes	12
Vous avez des questions ? On vous répond !	13
Dispositif Argent de poche	14
Déchets	15
L'embellissement et le dynamisme commercial de Landudec	16 à 17
La bibliothèque	18
Nos moyens de comm' !	19
Vie sociale	20 à 21
CCAS	22
Vie locale	23
Nos associations	24 à 31

Directeur de Publication :
Yves Le Guellec, Maire de Landudec

Responsable de la rédaction :
Alexis GENTRIC, Adjoint à la communication

Comité de rédaction :
Pierre FONTUGNE, Sandrine LE PARC,
Véronique LEBOUCHER, Pauline PERENNOU

La presse :
Ouest France : Pascale DUTHEIL
Le Télégramme : Pascale LE GOFF

Crédit photos :
La mairie de Landudec, les associations, la presse

Direction artistique :
Mirko KRUIJSHEER, Landudec

Impression :
Imprimerie du Commerce, Quimper

Mairie de Landudec :
29710 Landudec – Tel : 02.98.91.52.09
Email : **mairie@landudec.bzh**
Site internet : **www.landudec.bzh**

Retrouvez-nous sur les réseaux sociaux :

« Commune de Landudec »

« @communedelandudec »

BRÈVES

État civil :

Du 1er Janvier au 31 Décembre 2025

Naissances :

- Maria GONTHIER née le 10/01/2025
- Emy PENSART GAUTHIER née le 27/03/2025
- Faustine ROBINO née le 12/05/2025
- Tilïo CONAN LARNICOL, né le 21/11/2025
- Tylio YVEN, né le 30/11/2025

Mariages

- Marina LE GOFF et Mickaël ALANIC le 07/06/2025
- Manon MARTINEZ et Thomas RENOULT le 08/11/2025

PACS : 2 pacs

Décès :

- Marguerite, Aline LE CORRE, le 09/01/2025
- Jean-Pierre NICOLAS, le 14/01/2025
- Marie-Thérèse PODEUR (Kérélys), le 23/01/2025
- Sonia DE BORTOLI (Kérélys) le 30/08/2025
- Guillaume LE CORRE le 29/08/2025
- Marie NICOLAS le 16/10/2025
- Marcel PÉRENNOU le 21/10/2025
- Marie-Louise PLOUHINEC née JOLIVET, le 07/11/2025

Marcel PÉRENNOU

Marcel nous a quittés en ce début d'automne.

Marcel était connu de tous. Pendant 21 ans, (de 2002 à 2023) il a sillonné les communes de Landudec et Guiler et a assisté à toutes les animations et manifestations en tant que correspondant du Télégramme. « Les yeux et les oreilles du Télégramme sur la commune », selon l'article du journal.

Cadre commercial à l'entreprise GOUIFFES à Quimper durant sa vie professionnelle, Marcel menait en parallèle une vie riche d'engagements ; il appréciait particulièrement la vie sociale. Il s'est fortement impliqué auprès de la MJC d'Ergué Armel. Il a assuré 2 mandats importants au nom de l'UDAF dont il était administrateur. Il a également occupé un poste d'administrateur de l'office public HLM de Douarnenez, le poste réservé à l'UDAF.

Mais il gardait un attachement à sa commune d'origine. Marcel a participé à 2 mandats communaux, en 1995 et 2001, en tant que conseiller à la communication. Il était conseiller communautaire. Par ailleurs, il participait au jury de fleurissement du Haut Pays Bigouden. Marcel était membre actif de l'association du Patrimoine, « Les Passeurs de mémoire ». Il y a participé dès la création de l'association. Il était la mémoire de la commune. Marcel laissera le souvenir d'une personne joviale et affable, et à l'écoute des Landudécois.

Nous exprimons notre plus grande sympathie à toute sa famille.

ÉDITO

Yves Le Guellec,
Maire de Landudec

Bonjour à toutes et tous,

C'est un mot un peu particulier cette année, le dernier de la mandature !
Je souhaite cette fois, après un petit retour en arrière, rappeler quelques points forts de ces dernières années, évoquer bien sûr ceux de 2025 et permettez-moi, in fine, de vous faire part de quelques impressions personnelles

Cette mandature n'aura pas été un long fleuve tranquille :

- Elle aura commencé par un confinement « Covid » à compter de mars 2020 qui s'est prolongé, sous différentes formes, jusqu'en mai 2021, avec ses impacts économiques et sociaux,
- Elle a été suivie, dès février 2022, de la guerre en Ukraine avec ses conséquences pour le peuple Ukrainien évidemment mais aussi sur la géopolitique européenne et mondiale, et toutes ses répercussions indirectes sur les prix, sur l'immobilier, sur les taux d'intérêt, . . .
- Aujourd'hui encore et plus que jamais, une situation géopolitique inquiétante, où le langage des armes, la guerre économique, et la « diplomatie » outrancière font loi.

Tout ceci ponctué par un contexte politique national extrêmement instable et clivant.

Dans cet environnement inédit, les communes doivent plus que jamais être la collectivité de proximité auprès des citoyens. C'est ce que nous nous sommes employés à faire ces dernières années : faire le maximum possible pour nos administrés et rester dignes, humbles et les pieds sur terre dans notre action publique. En particulier, comme annoncé l'an dernier,

- la restructuration de la mairie a été achevée, opérationnelle en mars puis inaugurée en juillet,
- la maison médicale a été réalisée et les médecins ont pu ouvrir leur cabinet en octobre pour le plus grand plaisir des Landudécois,
- l'opérateur chargé de concevoir et gérer le quartier intergénérationnel aux abords de la mairie sera défini en ce début d'année,
- et les travaux de réhabilitation du presbytère sont en cours dans un objectif de sauvegarde du bâtiment, et de réalisation de salles associatives.

Ces différentes réalisations sont détaillées dans les pages suivantes. Je veux simplement ici remercier vivement en premier lieu l'équipe municipale, également le personnel communal, ainsi que tous les acteurs de ces réalisations qui ont permis qu'elles soient faisables techniquement et financièrement dans cette fin de mandat : architectes, entreprises, ainsi que l'Etat, le Département et la Région pour leur soutien financier, précieux, indispensable.

Et je veux enfin exprimer, après ces six années où nous avons mis tous nos efforts et notre enthousiasme au service de Landudec et de ses habitants, quelques impressions personnelles :

- Tout d'abord, j'espère que Landudec aujourd'hui est plus équipé pour affronter l'avenir.
- Les collectivités, comme les acteurs économiques, souffrent d'un excès de réglementation, . . . il faut simplifier, ne pas vouloir tout contrôler, mais responsabiliser les acteurs locaux.
- L'Etat devrait fixer les orientations importantes et laisser les collectivités travailler, s'organiser pour mettre en oeuvre ce qui correspond à leur territoire. Je pense à la loi « climat et résilience » et à la loi sur l'autonomie à domicile, . . .
- Le propre de l'action publique, c'est de faire des choix : faire ce qui parait essentiel, prioritaire, important pour l'avenir du territoire (maison de santé, logement pour chacun et chaque période de la vie, entretenir et faire vivre nos bâtiments, nos infrastructures, ...)
- Et enfin, pour bien travailler, il faut se respecter, s'écouter, se parler, même si on n'est pas d'accord, surtout si on n'est pas d'accord.

Cela a toujours été ma ligne de conduite, tant au niveau communal qu'intercommunal.
Je remercie les Landudécois avec qui, d'une manière très générale, les relations et les échanges ont toujours été respectueux et constructifs.
Et je termine en saluant tous les acteurs qui font vivre et qui animent notre commune : acteurs économiques, commerciaux, associatifs, ... Merci à vous !

Bonne santé et belle année 2026 à toutes et tous

Bloavez mad a yec'hed mad !
Yves Le Guellec

Calendrier des manifestations 2026

SAA : Salle Albert Ansquer
EGLB : Espace Gisèle LE BARS
MAM : Monument aux morts

Janvier 2026
Vendredi 9 – Vœux du Maire - *EGLB*

Février 2026
9 - 15 février – Collecte de ferrailles – Apel – *Parking de l'école*

Mars 2026
Lundi 09 – Loto – Club d'amitié – *EGLB*
Samedi 14 et dimanche 15 – Rando VTT – Breizh Trail Riders – *SAA*
Jeudi 19 – Fin de la guerre d'Algérie – FNACA – *MAM*

Avril 2026
Samedi 4 – Loto – Comité des fêtes – *SAA*
Dimanche 26 – Bourse aux vélos – Breizh Trail Riders – *SAA*

Mai 2026
Vendredi 1er – Randonnée du 1er mai – Landudec Randonnée – *EGLB*
Vendredi 8 – Armistice – FNACA – *MAM*

Juin 2026
Samedi 20 –ESLG (Stade de Kermaria)
Samedi 27 et dimanche 28 – Kermesse – APEL – *Parking de l'école/SAA*

Juillet 2026
Mercredi 1er – La rue aux enfants – ULAMIR – *Parking de l'école*
Samedi 11 - Marché d'été et fête de la crêpe – *SAA*
Ven 24, sam 25 et dim 26 – Fête des 3 ormes (Comité des fêtes)
Lundi 27 – Repas des Aînés (CCAS)

Octobre 2026
Samedi 24 - Loto d'Halloween – 20h – ESLG - *SAA*

Décembre 2026
Samedi 5 et 6 – Marché de Noël - Comité d'animation Landu en Reuz
Dimanche 20 – Loto de Noël 14h –Comité des fêtes – *SAA*

Finances et Affaires scolaires

L'année 2024 en chiffres - L'exercice 2025 sera clôturé en février 2026

LE FONCTIONNEMENT

Dépenses	montants	Pour 100 €
Charges à caractère général	219 180 €	20 €
Entretien voirie - bâtiments	66 637 €	6 €
Charges de personnel	359 383 €	33 €
Financement écoles-cantine-garderie-CLSH et social	291 187 €	27 €
Autres charges de gestion courante	74 079 €	7 €
Charges financières	16 455 €	2 €
Dotations aux amortissements	27 627 €	3 €
Charges exceptionnelles	32 819 €	3 €
Total charges de l'année	**1 087 367 €**	**100 €**
EBE (excédent de fonctionnement de l'année)	69 457 €	

Ressources	montants	Pour 100 €
Atténuation de charges - transfert	44 037 €	4 €
Produits des services des domaines et ventes diverses	26 022 €	2 €
Impôts et taxes	676 141 €	58 €
Dotations et participations	364 311 €	31 €
Autres produits de gestion courante	38 304 €	3 €
Produits financiers	9 €	0 €
Produits exceptionnels	8 000 €	1 €
Total ressources de l'année	**1 156 824 €**	**100 €**

En 2024, suite à un rattrapage tarifaire, le poste électricité a subi une inflation importante.
Des charges supplémentaires liées aux travaux de rénovation de la Mairie ont également été constatées (location des bureaux modulaires).

LES INVESTISSEMENTS 2024

Dépenses	montants
Restes à réaliser sur travaux 2023	265 104 €
Emprunts	35 645 €
Acquisitions matériels et mobilier	109 716 €
Aire de jeux	83 697 €
Travaux sur bâtiments communaux	31 860 €
Aménagements urbains & enfouissement réseaux	67 920 €
Acquisitions immobilières	15 312 €
Rénovation de la Mairie	619 027 €
	1 228 281 €

Ressources	montants
Excédent de financement capitalisé	297 510 €
Subventions et FCTVA	216 884 €
Opérations financières	64 406 €
Emprunt rénovation mairie	300 000 €
Emprunt acquisition et rénovation Maison Médicale	250 000 €
Autofinancement	99 481 €
	1 228 281 €

DE NOUVEAUX PROJETS 2025

Enveloppes budgétaires	montants
Solde travaux 2024	156 507 €
Remboursements emprunts	48 730 €
Réseaux - électricité	81 500 €
Fin travaux Mairie	280 000 €
Aménagement Maison médicale	190 000 €
Matériels informatiques	12 517 €
Acquisition local ex collège	27 509 €
Cimetière - cavurnes et ossuaire	5 636 €
	597 162 €

Leur financement	montants
Subventions travaux Mairie	442 000 €
Subventions Maison médicale	115 000 €
	557 000 €

- Rénovation de la Mairie : les travaux se sont terminés fin janvier. Les bureaux sont agréables, spacieux et fonctionnels
- Aménagement de la Maison Médicale : les travaux ont été réalisés en quelques mois. Les médecins ont démarré leur activité le 15 octobre.
- Rénovation du Presbytère et rénovation du local attenant : les travaux préparatoires démarrent fin d'année 2025. Le chantier se déroulera sur les premiers mois de 2026.

L'ÉCOLE EN 2025

Participation aux coûts de scolarité : 155 665 €
1 096 €/année/enfant

Arbre de Noël : 2 000€
14€/enfant

Subvention aux activités : 5 000 €
35 €/enfant

142 enfants scolarisés à l'école Victoire De Saint Luc

Garderie : 10 586 €

Cantine : 39 256 €
2,50 €/repas

École DIWAN :
6 enfants 7 535 €

Autres écoles :
7 enfants - 3 710 €

École Victoire de Saint Luc

L'école Victoire de Saint-Luc accueille 130 élèves pour cette nouvelle année scolaire. L'équipe a accueilli Madame Yuna Pincivy, nouvelle enseignante en moyenne et grande section.

Cette année, nos projets pédagogiques tourneront autour du Voyage.
Les PS s'intéresseront aux moyens de transport maritime et aérien (visite d'Haliotika, découverte d'un ULM et d'un hélicoptère...), les MS-GS découvriront les différentes contrées du monde.
Chaque semaine, les élèves de maternelle troquent la salle de classe pour un grand bol d'air frais ! Bottes aux pieds, ils partent vivre la classe dehors, un moment très attendu par tous.

Les élèves des classes élémentaires ont rencontré Gwénaëlle Abolivier, autrice en résidence dans le pays bigouden et ont produit des textes sur le voyage. Les CE2, CM1, CM2 auront la chance de visiter deux grandes capitales européennes, Paris et Bruxelles, au mois de juin dans le cadre du programme Erasmus+ dont le thème est la citoyenneté.

L'ensemble des élèves de l'école participera à des séances de sport animées par l'ULAMIR. Le breton est également au programme pour les plus grands.
Tout au long de cette année scolaire, les élèves de l'école vont suivre un fil rouge autour du thème de la santé, un sujet essentiel pour le bien-être de chacun, à tout âge. Trois grands axes vont rythmer les trimestres : les usages des écrans, l'hygiène et l'alimentation, puis le sport et l'activité physique.

Ces temps partagés, entre sport, littérature et culture, contribuent pleinement à la vie de l'école : apprendre à bouger, à s'exprimer, à découvrir, à se cultiver... toujours avec plaisir et curiosité !

OGEC

L'équipe OGEC, en collaboration avec la directrice, a piloté différents projets concernant les bâtiments scolaires. La rénovation complète des classes maternelles, moyenne et grande section, effectuée durant l'été 2025 par plusieurs entreprises, amène l'ensemble du rez-de-chaussée de l'école à un état neuf.

Des membres de l'OGEC et des parents d'élèves ont retroussé leurs manches pour différentes actions menées pendant l'année :

- *l'ensemble des luminaires de l'étage ont été remplacés, apportant confort et économie,*
- *des travaux d'embellissement de la cour et des travaux de tout type ont été effectués,*
- *le suivi et renouvellement du personnel auxiliaire à l'enseignement est également un sujet important pour la bonne tenue des journées de nos enfants.*

Le plaisir de maintenir le confort pour les enfants est partagé par de nombreux parents.

Le bureau de L'OGEC
Rachel FOURN,
David DULIEU,
Jean-Samuel BOUSSEMART,
Florian MORLEC,
Karen BAUDOUIN
Daphné POULHAZAN-POUZERATE

Travaux et Patrimoine communal

Ouverture de la maison médicale :

une réponse concrète au désert médical

Après plusieurs années marquées par des difficultés d'accès aux soins, notre commune franchit une étape majeure dans l'amélioration de son offre de santé. Depuis octobre 2025, la maison médicale a ouvert ses portes au cœur du bourg, accueillant Dr Marianne PERRON et Dr Clemence BARREAU venues s'installer sur notre commune.

Un projet né d'un besoin essentiel

Consciente de la situation préoccupante liée au désert médical, la municipalité s'est engagée dès 2023 dans l'acquisition puis la rénovation d'une maison située au centre du bourg. L'objectif était clair : offrir des locaux adaptés, fonctionnels et attractifs afin de faciliter l'installation de nouveaux praticiens. En lien avec Stéphane Cossec, architecte, deux cabinets ont été conçus.

Des locaux conçus en concertation avec les médecins

Les travaux, menés sur plusieurs mois, ont permis de transformer entièrement le bâtiment tout en veillant à préserver son intégration dans le tissu urbain. Les espaces ont été imaginés et aménagés en étroite collaboration avec les deux médecins, afin de répondre précisément aux besoins de leur fonction : salles de consultation, espace d'attente, accessibilité renforcée et organisation facilitant la prise en charge des patients.

Un partenariat structurant avec la CPTS

Ce projet a pu voir le jour grâce à une coopération avec la coordinatrice des maisons de santé et la Communauté Professionnelle Territoriale de Santé (CPTS), qui regroupe les acteurs du sanitaire, du médico-social et du social du Pays Bigouden. Leur expertise et leur accompagnement ont contribué à garantir la cohérence du projet mais surtout à trouver nos praticiens.

Un service essentiel pour les habitants

L'installation de ces deux jeunes médecins, marque une avancée significative pour l'accès aux soins de proximité. La maison médicale constitue désormais un lieu ressource pour l'ensemble de la population, renforçant l'attractivité de notre commune et la qualité de vie de ses habitants.

Fin des travaux de rénovation de la mairie

Les travaux de rénovation de notre mairie se sont achevés en mars 2025, après 11 mois de travaux, marquant l'aboutissement d'un chantier d'envergure qui a permis une refonte totale des locaux. Cette modernisation améliore significativement les conditions d'accueil du public ainsi que les espaces de travail des agents municipaux.

Parmi les nouveautés, une salle entièrement créée au sein du bâtiment, baptisée Skalier, est désormais mise à disposition des associations et organismes extérieurs. Cet espace fonctionnel offre de nouvelles possibilités pour l'organisation de réunions et d'activités collectives.

Une porte ouverte a été proposée à la population en mars 2025 ; elle a permis de présenter les nouveaux locaux et desouligner l'importance de ce projet pour la vie municipale et associative.

L'inauguration a eu lieu le samedi 12 juillet 2025, en présence de Madame Estelle LEPRÊTRE, sous-préfète, de Maël DE CALAN, Président du Département, des parlementaires ainsi que des responsables d'associations.

La municipalité se réjouit de pouvoir proposer des locaux modernisés, plus accessibles et adaptés aux besoins actuels de la commune.

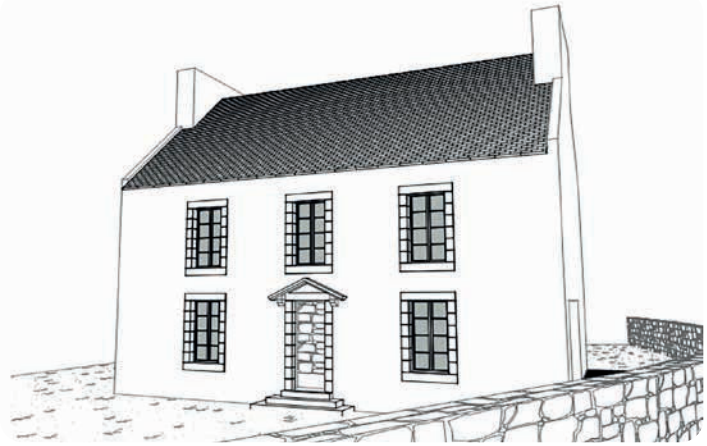

Un patrimoine remis en lumière :

la rénovation du presbytère !

Au cœur de notre commune, le presbytère occupe une place singulière. Témoignage architectural d'une époque révolue, il représente à la fois un repère visuel, un élément du paysage communal et un lieu chargé de mémoire. Conscient de cette valeur patrimoniale, le Conseil municipal a engagé un programme de rénovation afin de préserver ce bâtiment tout en lui offrant de nouvelles perspectives d'usage.

Un chantier nécessaire et réfléchi

Après plusieurs années au cours desquelles l'état du presbytère se dégradait, un diagnostic complet, confié à Stéphane Cossec - architecte, a permis d'identifier les travaux indispensables à sa sauvegarde. La rénovation porte sur la réfection intégrale de la toiture, la restauration des menuiseries, la consolidation des structures porteuses, ainsi que la remise aux normes des installations électriques. Ces interventions permettent aujourd'hui de garantir la longévité du bâtiment tout en réduisant son impact environnemental.

Un projet inscrit dans une vision d'ensemble

La rénovation du presbytère s'inscrit dans une démarche plus globale de valorisation du centre-bourg. Au-delà de la préservation de l'édifice, la municipalité a souhaité en faire un lieu capable de répondre à de nombreux besoins. Le bâtiment, bientôt restructuré en 2 salles, pourra accueillir des expositions, des manifestations ou encore des moments de convivialité.
L'annexe adjacente au presbytère, rénovée elle aussi, sera destinée à l'association paroissiale afin de préparer les cérémonies et d'accueillir les familles.

Une mobilisation collective

La municipalité salue le travail des services techniques, de la paroisse et de l'association du patrimoine, qui ont œuvré au déménagement de ce bâtiment, où de nombreuses années d'histoire étaient entreposées.
Cet engagement permettra de redonner tout son éclat à ce bâtiment emblématique dans le centre-bourg.

Un lieu à redécouvrir

L'ouverture du presbytère rénové sera effective dans les prochains mois. Les habitants seront invités à découvrir ou redécouvrir ce lieu patrimonial, bientôt prêt à occuper pleinement sa place dans le tissu communal et à accompagner les projets de la collectivité.

Cimetière de Landudec

Afin de répondre aux besoins des familles, la commune a procédé à l'agrandissement du cimetière avec la création de sept cavurnes supplémentaires. Ces travaux de terrassement ont été réalisés par les services techniques municipaux, qui ont veillé à ce que l'aménagement s'intègre harmonieusement dans l'espace existant.

Par ailleurs, la commune a également créé un ossuaire, structure inexistante jusqu'alors, permettant d'accueillir dignement les dépôts de restes funéraires.
La commune travaille à la mise en place d'un columbarium supplémentaire, afin de proposer aux familles une solution pour le dépôt des urnes funéraires.

L'entretien du cimetière demeure une priorité pour la municipalité, mais reste une tâche très délicate. Depuis 2021, la loi « LABBE » élargit l'interdiction de produits phytosanitaires dans tous les lieux fréquentés par le public dont les cimetières. Les agents communaux poursuivent donc leurs interventions d'entretien de manière manuelle, garantissant ainsi au maximum la propreté et la qualité du cadre pour tous les visiteurs.

Rénovation du quartier de la Cité Bernard

La première phase de la rénovation du quartier de la Cité Bernard a été lancée avec un objectif clair : moderniser les infrastructures tout en améliorant le cadre de vie des habitants.

Les travaux ont débuté rue des Aubépines et rue des Camélias et portent sur l'enfouissement des réseaux aériens existants. C'est une opération stratégique menée par le Syndicat départemental d'énergie et d'équipement du Finistère (SDEF) en étroite collaboration avec la mairie de Landudec.

Cette opération concerne l'ensemble des réseaux secs, notamment les télécommunications, l'éclairage public et l'électricité basse tension. Tous les supports aériens ont été déposés pour laisser place à un réseau souterrain discret et sécurisé, tandis qu'un nouvel éclairage public à LED, plus performant et économique, a été installé. Par ailleurs, un raccordement à la fibre optique sera prochainement proposé aux propriétaires. La commune finira cette rénovation par la réfection des voiries dans le quartier.

La réception des travaux est prévue entre la fin de l'année et le début de l'année 2026, marquant une étape importante dans la valorisation et la modernisation du quartier.

Entretien de voiries

En agglomération

Réfection des enrobés du centre-bourg

En septembre 2025, le Département a procédé à la réfection des enrobés du centre-bourg. Cette intervention, attendue de longue date, avait pour objectif d'améliorer la qualité de la voirie et de renforcer la sécurité des usagers.

Le chantier a permis de reprendre les sections les plus dégradées, et d'offrir une circulation plus confortable pour tous, piétons comme automobilistes.

La municipalité remercie le Département pour la réalisation de ces travaux ainsi que les habitants pour leur compréhension durant la période d'intervention. Cette rénovation contribue à renforcer l'attractivité et la fonctionnalité de notre cœur de bourg.

Hors agglomération

Plusieurs routes rénovées par la Communauté de Communes

Au cours de l'année, la Communauté de Communes a mené plusieurs interventions d'entretien sur le réseau routier communal, contribuant à l'amélioration des conditions de circulation et à la sécurisation des déplacements.

Les travaux ont notamment concerné la route des Moulins à Poul ar Marquis, la route de Kernilis ainsi que la route du château du Guilguiffin. Sur chacun de ces axes, le revêtement a été repris ou consolidé afin de traiter les dégradations constatées et d'assurer une meilleure qualité de chaussée.

La sécurisation des routes départementales

Il n'est pas évident de réduire la vitesse sur de telles voies si droites et longues !

Rue Ar Marquis : Les travaux de signalisation horizontale sont prévus début 2026. Il n'a pas été possible de réaliser dans l'année un aménagement de sécurité plus important pour des raisons budgétaires.

Rue Ar Mor : Un système d'écluse est en cours d'essai. Son efficacité semble réelle lorsque le flux de circulation est conséquent. Par faible circulation, cela reste à voir pour certains irréductibles ! Les travaux de l'arrêt de car seront réalisés au 1er semestre 2026, dès que les subventions seront confirmées.

Urbanisme et Aménagement

Le Hameau de la Vallée

La 1ère tranche, viabilisée et ouverte à la vente fin 2022, comprend 20 lots. Aujourd'hui, 10 lots sont vendus et 6 autres sont en passe de l'être. La seconde tranche de 25 lots a été viabilisée à l'automne 2024. Elle est maintenant ouverte à la vente, 2 lots y sont réservés. Depuis le début de la commercialisation, nous aurons comptabilisé environ 4 ventes de lots chaque année.

Concrètement, après un élan porté par l'après-Covid suivi d'un ralentissement certain, l'année 2025 est marquée par une légère relance liée sans doute aux taux bancaires stabilisés et également aux prix très compétitifs de nos terrains dans un environnement soigné.

Le macro-lot réalisé par Aiguillon Construction, comprenant 13 logements locatifs de qualité, conçus par le cabinet d'architecture TLPA, s'achève actuellement. Il pourra accueillir les premiers locataires en ce début d'année. Ce quartier est une vraie réussite.

La Résidence du Vieux Puits

Ce nouveau quartier, en plein centre bourg, réalisé par Finistère Habitat en association avec Douarnenez Habitat, devrait enfin se terminer en ce début d'année. Les derniers 8 logements locatifs devraient être livrés courant janvier et la voirie courant mars, selon les informations de l'opérateur.
La Commune présente toutes ses excuses aux résidents de ce quartier pour les désagréments dus à des problèmes de réalisation rencontrés par l'opérateur social.

Évolution de la commune

Population : Elle est stable depuis quelques années. Elle est très légèrement inférieure à 1.500 habitants.

Tendance immobilière : En 2025, le nombre de permis de construire délivrés était de 10 dont 7 pour des maisons individuelles (14 en 2024, dont 9 pour des maisons).

Landudec doit affirmer sa volonté de rester attractive, dynamique et agréable à vivre :

- **attractive** compte tenu de sa situation privilégiée, au carrefour du bassin quimpérois, de la baie d'Audierne et de Douarnenez et des ports bigoudens ;
- **dynamique,** parce qu'elle peut offrir des services administratifs, commerciaux, de santé et de loisirs ;
- **agréable** à vivre parce qu'elle a à cœur de maintenir ce cadre de verdure, ses paysages bocagers, ses randonnées multiples…

Elle doit aussi affirmer une place économique dans cette partie du Haut Pays Bigouden, pour accueillir des artisans et entreprises indispensables à notre territoire. Ce sera, pour le territoire et pour les années qui viennent, un des enjeux du PLUiH (Programme Local d'Urbanisme Intercommunal et de l'Habitat).

Le quartier Place du 19 Mars

Après les acquisitions et réflexions d'aménagement réalisées en 2025, les travaux de démolition des bâtiments anciens et délabrés de l'ancien collège sont programmés au 1er semestre 2026.

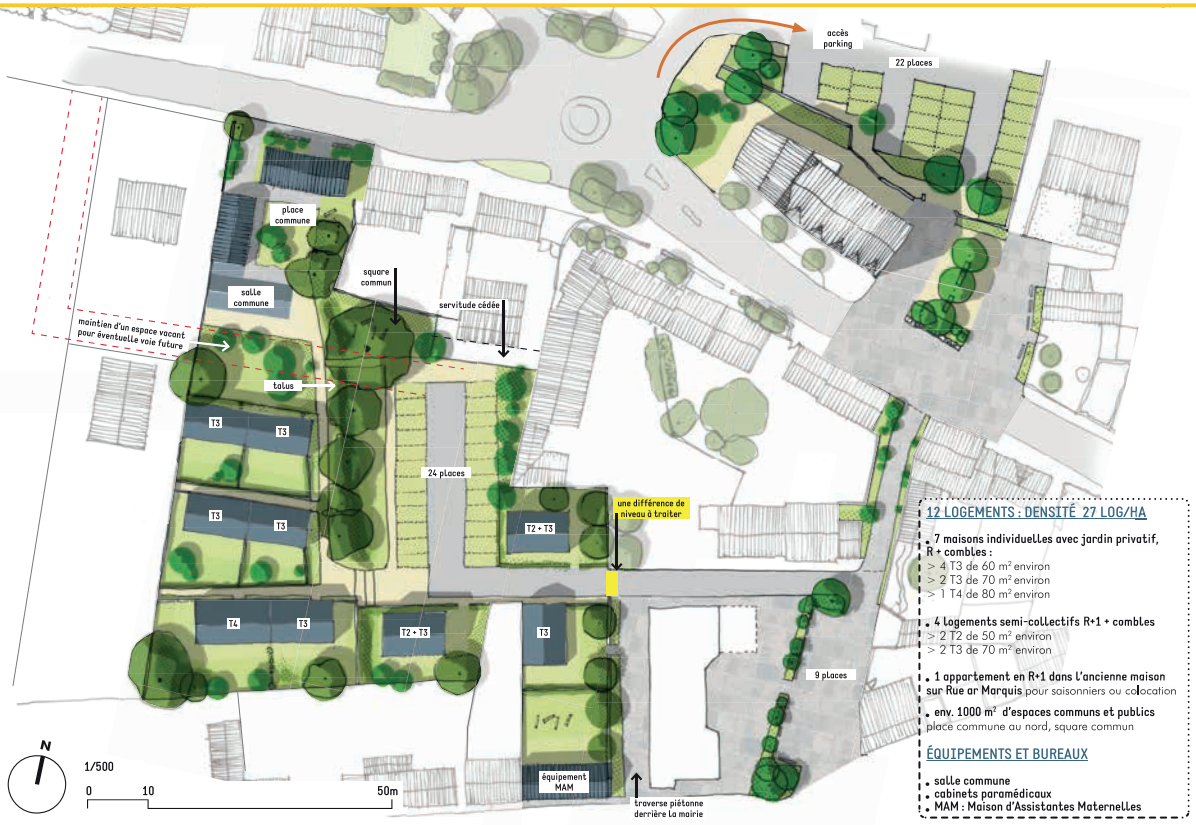

Le quartier de la mairie : le futur quartier intergénérationnel

Situé à l'ouest de la mairie, entre la rue Ar Marquis et la rue Neuve, ces parcelles d'une superficie totale de 4.500 m² sont acquises et destinées à accueillir des logements intergénérationnels, pour les seniors mais aussi pour les jeunes actifs.
2025 a été, en lien avec le CAUE (Conseil en architecture, aménagement et environnement), un temps de réflexion sur une esquisse d'aménagement.

La Commune souhaite construire un quartier calme, qui soit un bel exemple d'une densification de l'hypercentre préfigurant l'aménagement du bourg de demain.

Nous espérons être en mesure de désigner un aménageur au plus tard en ce début d'année 2026.

COMMUNAUTÉ DE COMMUNES

HAUT PAYS BIGOUDEN
BRO VIGOUDENN UHEL

Les principaux points concernant la Commune de Landudec en 2025 :

Eau et assainissement :

La capacité de notre station d'épuration a été portée de 1.000 à 1.200 équivalent-habitants par arrêté du préfet. Cela donne à l'agglomération une capacité de développement légèrement supérieure, même si une part importante (300 équivalent-habitants) est réservée au camping de Bel Air jusqu'en 2041. Le nouveau périmètre d'assainissement, qui délimite les secteurs qui seront desservis par l'assainissement collectif et ceux qui seront en assainissement individuel, a fait l'objet d'une enquête publique au second semestre. Il vient d'être approuvé par délibération du conseil communautaire le 13 novembre dernier. L'ancien datait de . . . 2001 !

Urbanisme :

Cette compétence relève de la Communauté de communes depuis le 1er septembre 2024. En effet, la loi Climat et Résilience, qui impose des objectifs de réduction de l'artificialisation des sols et la révision des documents d'urbanisme des collectivités, a rendu nécessaire l'élaboration d'un projet d'aménagement concerté entre les dix communes.

Les 10 communes du Haut Pays Bigouden ont décidé unanimement d'élaborer un PLU intercommunal. Ce travail a été engagé en 2025. Il est important que chaque commune s'investisse dans la construction de ce document fondamental pour son avenir.

Economie :

La Communauté de Communes est compétente pour définir et gérer les zones d'activité. Il est important de veiller à maintenir un équilibre dans leur répartition sur l'ensemble du territoire : éviter de concentrer tous les projets autour de Plonéour-Lanvern et, parallèlement, valoriser les secteurs situés au nord du Haut Pays Bigouden, notamment Kerandoaré à Plogastel, et à Guiler-Landudec.

Culture :

Le Haut Pays Bigouden s'est doté, fin 2024, d'un projet culturel désormais en cours de mise en œuvre. Il s'agit maintenant de veiller à ce qu'il bénéficie à l'ensemble des communes du territoire. De nombreux programmes de qualité sont proposés : *n'hésitez pas à vous renseigner.*

Flashez ce code pour consulter le programme culturel

Action sociale :

2 gros dossiers concernent ce domaine.

- **Le projet « Bien vieillir en Haut Pays Bigouden »** comprend plusieurs volets dont le principal est le logement des personnes âgées en fonction de leur degré d'autonomie. Un gros programme est en cours d'élaboration comprenant la construction d'une nouvelle structure mixte (EHPAD-résidence autonomie) à Pouldreuzic et l'extension et la réhabilitation de la structure de la Trinité à Plozévet sous la forme d'une autre structure mixte. Le programme devrait être approuvé en tout début 2026.

- **La définition d'un « Service autonomie à domicile »** sur notre territoire. Il s'agit d'un nouveau dispositif, imposé par une loi de finances 2022 de la Sécurité Sociale, qui vise à définir, pour un territoire donné, une structure unique agréée pour dispenser l'aide d'accompagnement mais également les soins de la personne âgée. Aujourd'hui, ces services, aide et soins, sont dispensés par des structures différentes (Service de soins infirmiers, CCAS, ADMR). Cet équilibre est tout simplement menacé. Il est nécessaire, avec les acteurs concernés et les autorités de tutelles (ARS et Département), de rechercher une solution acceptable dans le respect des outils existants et surtout dans le souci du meilleur service à nos aînés.

Questions et Réponses

Est-on inscrit automatiquement sur les listes électorales à 18 ans ?

- Chaque Français qui devient majeur est inscrit automatiquement sur les listes électorales, sous certaines conditions.

- Si vous êtes français et que vous avez fait votre recensement citoyen à 16 ans, vous êtes inscrit automatiquement sur la liste électorale à 18 ans.
  L'Insee vous inscrit lorsque vous atteignez l'âge de 18 ans, sur la base des informations que vous avez données lors de votre recensement citoyen.

- Si vous avez déménagé depuis votre recensement, et que vous voulez voter dans votre nouvelle commune, vous devez demander à votre nouvelle mairie de vous inscrire sur ses listes électorales.

Comment s'inscrire sur les listes électorales en cas de déménagement ?

Deux situations sont possibles, si vous vivez en France :
- Si vous êtes resté dans la même commune, vous devez déclarer votre nouvelle adresse à la mairie.
- Si vous avez déménagé dans une autre commune, vous devez vous inscrire sur la liste électorale de votre nouvelle commune.

Soit en ligne sur servicepublic.gouv.fr :
Vous devez fournir la version numérisée des documents suivants :
- Justificatif de domicile de moins de 3 mois
- Justificatif d'identité.

Soit en Mairie ou par courrier :
Vous devez fournir les documents suivants :
- Justificatif d'identité
- Justificatif de domicile de moins de 3 mois
- Formulaire cerfa n°12669 (disponible en mairie et en ligne).

Les élections municipales ont lieu les 15 et 22 mars 2026.

Je souhaite bénéficier d'un logement social, quelle est la démarche à suivre ?

La Commune n'est pas en charge de l'attribution des logements sociaux. Il convient de se faire connaître auprès des organismes.

A ce titre, les bailleurs sociaux du Finistère et leurs partenaires ont mis en œuvre un dispositif commun de gestion de la demande dont l'objectif est de simplifier vos démarches d'accès au logement social.

Ainsi votre demande de logement est enregistrée sur un seul et même fichier géré par l'ensemble des organismes d'habitat social et leurs partenaires.

Il vous suffit d'enregistrer votre demande de logement social qui sera valable sur tout le département et sera diffusée auprès de tous les bailleurs sociaux du département.

Pour effectuer une demande de logement, vous pouvez :
- soit saisir votre demande depuis le site demandedelogement29.fr
- soit télécharger en ligne le formulaire N° 14069 * 05 ou le retirer auprès des guichets ou en Mairie.

Afin de vous faire connaître, il est également conseillé de vous présenter en mairie.

Nouvellement installé(e) sur la Commune de Landudec, je souhaite intégrer une association afin de me faire un réseau. Comment bénéficier de la liste et les contacter ?

Vous trouverez la liste des entreprises et associations locales dans le livret joint à ce bulletin municipal.

Vous pouvez également rencontrer les associations lors du forum qui se tient début septembre à l'Espace Gisèle Le Bars à Landudec.

Les associations recherchent régulièrement des bénévoles pour faire vivre la commune, n'hésitez pas à leur prêter main-forte !

Le groupe Facebook Landud'aide permet également de mettre en contact les habitants de Landudec pour différentes demandes (covoiturage, dons, objets perdus..)

« Landud'aide »

Dispositif Argent de Poche

Le dispositif argent de poche :

un premier pas dans le monde du travail pour nos jeunes landudécois !

Le Conseil municipal de Landudec a voté la mise en place d'un nouveau dispositif «Argent de poche», destiné aux jeunes de 16 à 17 ans. Il leur offre la possibilité de participer à des petits travaux d'entretien, encadrés par le service technique municipal, pendant les vacances scolaires. En contrepartie, une indemnisation de 15 € par demi-journée de 3 heures est versée.

Trois jeunes Landudécois, Louka, Charline et Léo ont été sélectionnés pour cette première édition qui s'est déroulée début juillet. Les missions, variées, ont porté principalement sur l'entretien des espaces publics et des équipements municipaux de la commune, accompagnés par le responsable des services techniques.

Ce dispositif s'inscrit dans l'objectif de promouvoir l'engagement des jeunes dans leur commune tout en leur offrant une expérience enrichissante et une première approche du monde du travail.

Suite aux retours positifs des jeunes et des encadrants, la municipalité a décidé de renouveler l'expérience pour les vacances d'avril 2026.

Les jeunes intéressés peuvent télécharger le dossier d'inscription sur le site de la commune à partir du 2 février 2026. Les candidatures sont à transmettre à mairie@landudec.bzh ou à déposer en mairie avant le 27 mars 2026.

Interview de Louka

Pour quelles raisons as-tu décidé de t'inscrire au dispositif argent de poche ?

« Je me suis inscrit à ce dispositif dans une double optique : acquérir une expérience significative dans le domaine de la maintenance, tout en enrichissant mon CV pour de futures opportunités professionnelles. »

Qu'est-ce que cette expérience t'a apporté ?

« Cette expérience s'est avérée extrêmement enrichissante, me permettant d'approfondir mes connaissances spécifiques à la maintenance urbaine. De plus, j'ai eu l'occasion de faire de nouvelles rencontres enrichissantes, notamment avec l'équipe de la mairie et l'équipe d'encadrement, dont l'accueil chaleureux a grandement contribué à la qualité de mon expérience. »

Déchets :
Comment bien recycler nos déchets ?

Les points de collecte volontaire

La Commune de Landudec compte 7 points d'apport volontaire (colonnes jaunes pour les emballages multi-matériaux, colonnes vertes pour le verre , 1 benne bleue pour le carton) :

- Parking rue Neuve
- Salle de Sport
- Lotissement de Roz Ar Lann
- Stade
- Super U
- Ty Piolet
- Ty Varlen

Le compostage

Le compostage permet de réduire de façon très significative sa poubelle d'ordures ménagères : environ 30 % de son poids ! Afin de faciliter la pratique et mieux gérer les déchets biodégradables, la Communauté de communes propose à chaque foyer du territoire une aide pour l'acquisition d'un composteur.

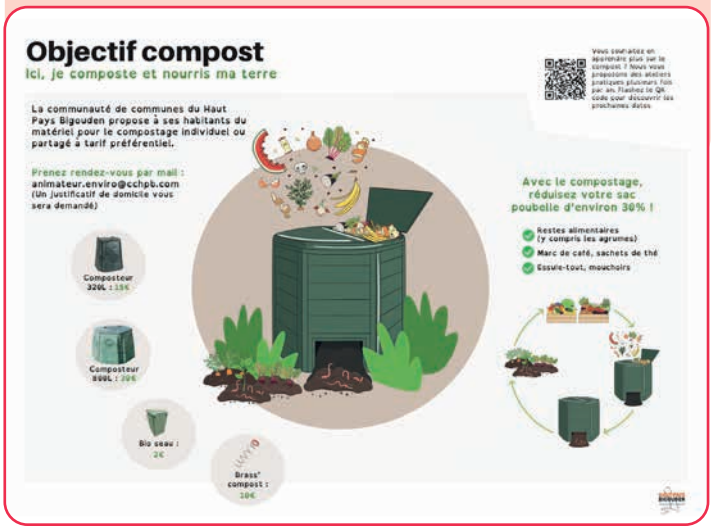

Les déchèteries

Le Haut Pays Bigouden dispose de deux déchèteries communautaires, à Pouldreuzic et à Plonéour-Lanvern. Elles sont réservées aux particuliers résidants du territoire du Haut Pays Bigouden. L'accès est possible uniquement grâce à une carte.

Horaires : du mardi au samedi de 9h à 12h et de 13h30 à 17h20. Fermé le lundi.

Les dépôts sauvages sont strictement interdits et passibles de poursuites.

Flashez ce code

Mémotri : Où jeter quoi ?
Sélectionnez un déchet dans le menu déroulant, ou bien effectuez directement une recherche en tapant le nom du déchet...

Nos agents ont du talent !

Chaque année, notre commune poursuit ses efforts pour offrir un cadre de vie agréable à toutes et à tous. Ces derniers mois, les agents du Service Technique ont consacré leur énergie et leur savoir-faire à plusieurs chantiers particulièrement visibles : la rénovation paysagère du rond-point du Super U, le ravalement des vestiaires du stade, la création d'une nouvelle boîte à livres ou encore la restauration d'anciens décors de Noël. Ces quelques chantiers cités ne sont que des exemples sur les nombreuses missions qu'effectuent les agents communaux au quotidien !

Un rond-point entièrement repensé

Le rond-point du Super U, qui avait besoin d'un véritable rafraîchissement, a été entièrement réaménagé : nouveau design végétal, renouvellement des massifs, lettrage Landudec… Un travail minutieux, pensé pour durer et valoriser notre bourg. Les agents ont eu carte blanche pour imaginer ce rond-point.

Une nouvelle boîte à livres pour partager

Sous la houlette de Jean-Michel Gourlaouen, conseiller municipal, les agents ont fabriqué une nouvelle boîte à livres, en forme de cabine téléphonique. Un équipement simple mais très apprécié des habitants, et des enfants de l'école Victoire de Saint Luc, puisqu'elle est située à proximité de l'école et de la bibliothèque.
Cette nouvelle boîte à livres complète celle installée à côté de la mairie.

Des vestiaires remis en beauté au stade de Kermaria

Pour offrir une ambiance plus accueillante au stade de football, les différents locaux que compte le stade ont été entièrement repeints. Un effort qui participe à l'image accueillante de cette installation sportive, recevant un bon nombre de public.

Merci à notre Service Technique

Ces réalisations ont été rendues possibles grâce à l'implication d'Eric, Olivier et Yoann, dont l'expertise et l'engagement contribuent chaque jour à l'embellissement de notre commune.

Nouvelles vitrines : un centre-bourg qui se revitalise

Depuis trois ans, notre centre-bourg retrouve une dynamique. De nouvelles entreprises viennent s'y installer, tandis que d'autres reprennent et modernisent des commerces existants. La Commune accompagne cette évolution, notamment à travers l'ouverture de la maison médicale et la rénovation du Presbytère, deux projets structurants qui renforcent l'attractivité du cœur de Landudec. Elle accorde également une attention particulière à l'harmonisation des enseignes des bâtiments publics (mairie, bibliothèque, maison médicale), permettant de garantir une certaine esthétique.

Les vitrines jouent un rôle central dans la vitalité d'un centre-bourg.

Bien plus que de simples façades, elles incarnent l'identité visuelle de la commune, témoignent de son dynamisme économique et racontent, chacune à leur manière, l'histoire commerciale de Landudec : ses fermetures, sa modernisation, la réinvention de ses activités.

Les différentes vitrines témoignent aussi de l'évolution de la société et de la disparition de certaines activités. Ainsi à titre d'exemple, lors du recensement de 1911, la commune comptait encore trois tisserands et un tailleur en activité.

De nouvelles vitrines qui enrichissent l'offre locale

Au fil des années, plusieurs commerces et services ont choisi de s'implanter ou de reprendre une activité au sein du centre-bourg. Leur diversité témoigne d'un dynamisme entrepreneurial local et d'une volonté partagée de faire vivre le cœur de la commune :

- *L'Avineur*, bar à vin et restaurant, propose un cadre chaleureux mêlant dégustation, cuisine soignée et moments de convivialité.
- *Les Frères Bigouden*, biscuiterie et boutique de produits locaux tenue par 2 jeunes Landudécois, mettent en valeur le savoir-faire et les saveurs du territoire.
- *Méca Culture*, spécialiste de la vente, de la location et de la réparation de matériel de motoculture et de deux-roues, au service des particuliers et des professionnels.
- *Le Vieux Comptoir et L'Olivier*, bar et lieu de location de salles, offre un espace convivial pour se retrouver, se détendre ou organiser des événements.
- *Ouest Pac*, entreprise experte en pompes à chaleur et en froid commercial, apporte un savoir-faire technique de proximité.
- *L'Instant K'fée*, bar et point presse, est un véritable lieu de rendez-vous quotidien pour les habitants.
- *L'Auben*, boulangerie-pâtisserie, assure un service essentiel tout en proposant une production artisanale appréciée.

Une dynamique bénéfique pour la vie du bourg

Par leur diversité et la qualité des services proposés, ces commerces contribuent pleinement à la vitalité économique mais aussi sociale de la commune.

Retrouvez toutes les entreprises de Landudec

Flashez ce code

BIBLIOTHÈQUE

La bibliothèque municipale :
un lieu de culture, de partage et de découvertes

BIGOUTHèQUE
Le réseau des bibliothèques
~ du Haut Pays Bigouden ~

La bibliothèque municipale est plus que jamais un espace incontournable de la vie culturelle de la commune. Ouverte à tous – enfants, adolescents, adultes et seniors – elle propose une offre diversifiée et accessible, invitant chacun à découvrir, apprendre, se divertir et se rencontrer.

Une offre riche pour tous les publics
La bibliothèque met à disposition de nombreux ouvrages : romans, documentaires, BD, mangas, albums jeunesse…
Grâce à des achats réguliers et au renouvellement du fonds, les lecteurs y trouvent chaque année de nombreuses nouveautés littéraires adaptées à tous les goûts.

Du nouveau pour le réseau Bigouthèque
Depuis 2023, les huit bibliothèques municipales et associatives du Haut Pays Bigouden se sont engagées dans une dynamique de coopération, désormais structurée sous un réseau baptisé « Bigouthèque ». Coordonné par la Communauté de communes, le réseau vise à mutualiser les moyens, renforcer la collaboration entre les établissements et proposer une offre culturelle élargie.

Des animations tout au long de l'année
Afin de faire vivre ce lieu essentiel, la bibliothèque organise régulièrement des animations :
- heures du conte et lectures pour les enfants ;
- rencontres avec des auteurs ;
- ateliers créatifs et découvertes thématiques ;
- clubs de lecture pour adolescents et adultes

Ces rendez-vous, toujours très appréciés, renforcent le lien entre les habitants et contribuent à faire de la bibliothèque un véritable espace de sociabilité.

Un lieu ouvert, vivant et accueillant
La bibliothèque municipale, animée par Céline et l'équipe de bénévoles, accueille le public les Lundi : de 16h30 à 18h, Mercredi : de 15h30 à 19h, Vendredi : de 16h30 à 18h30 et Samedi : de 10h à 12h.

L'accès est libre et gratuit autant pour la consultation sur place que pour le prêt des ouvrages.

Votre avis nous intéresse pour améliorer notre offre de service à la bibliothèque !

Flashez ce code

Nos moyens de Comm' !

Affichages libres

Courant 2024, la commune a décidé de cesser les affichages « anarchiques » dans le centre bourg. 8 panneaux ont donc été installés aux entrées et sorties de l'agglomération. Pour compléter cet effort et apporter encore plus de visibilité aux manifestations organisées par nos associations, 2 emplacements dédiés aux banderoles sont proposés depuis octobre dernier.

Des réseaux de communication efficaces

Citykomi :
- 580 abonnés (soit 79% des foyers de la commune)
- 6700 mercis sur nos messages
- + de 300 messages diffusés

Facebook :
- 975 followers (soit +230 par rapport à 2024)
- 380 0000 vues sur nos contenus

Instagram :
- 200 followers
- 31 000 vues sur nos contenus

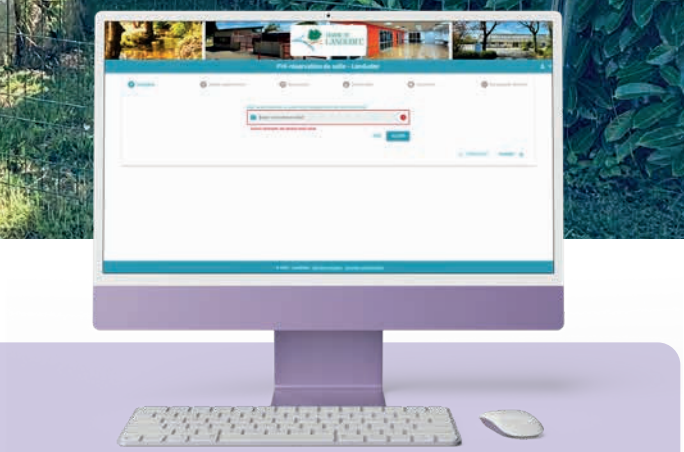

Logiciel de réservation de salles

La commune s'est dotée, à la rentrée, d'un nouveau logiciel afin de coordonner le planning des salles communales. A destination des associations, il permet à chacune de réserver directement en ligne les créneaux qu'elle souhaite, mais aussi de transmettre les demandes administratives pour leurs manifestations. Ce nouveau logiciel offre aussi un suivi plus précis de l'occupation des salles, dont l'utilisation ne cesse d'augmenter.

De nouvelles illuminations de Noël !

Depuis 2022, la majorité des illuminations de Noël qui scintillent dans Landudec s'inscrit dans le cadre d'un contrat de location pour 3 ans : 2025 est donc l'année du renouvellement ! Le choix de la location plutôt que l'achat permet de renouveler régulièrement les décors et d'éviter l'installation et l'entretien de matériel vétuste. Ces illuminations apportent une touche de chaleur et de gaieté au bourg durant cette période féérique.

Interview de Martine : adjointe à la vie sociale

Pouvez-vous nous parler d'un projet ou d'une initiative récente qui illustre particulièrement la vitalité de la vie sociale et associative de la commune ?

Pour clôturer la saison 2024-2025, j'avais pensé à organiser une fête de la musique à Landudec d'autant plus que le 21 juin était un samedi. L'association Dihun a proposé d'animer gratuitement la soirée musicale. Il ne restait qu'à mobiliser les associations pour la mise en place de la scène musicale, des barnums, des bans et des chaises. La petite restauration et la buvette étaient assurées par les associations locales également. Tout le monde a joué le jeu. Cette soirée a été une belle réussite. Elle a permis de réunir les Landudécois(es) dans une ambiance conviviale.

Qu'est-ce qui vous motive, personnellement, dans cette délégation ? Y a-t-il une rencontre, une action ou un moment qui vous a particulièrement marquée depuis le début de votre mandat ?

Dans la fonction d'adjointe à la vie sociale, j'aime les relations avec la population locale. J'aime « aller vers », être à l'écoute, soutenir et encourager.

Attentive aux évolutions possibles, j'aime aussi mettre en place de nouveaux projets, de nouvelles actions pour essayer d'impulser de nouvelles dynamiques, de rapprocher les citoyens de la vie publique et de les encourager à s'y investir.

Durant ce mandat, nous avons vécu deux situations inédites :

- En mars 2020, le début du mandat a été marqué par le covid 19. Je me suis adaptée à la situation. J'ai été à la rencontre de la population par téléphone pendant 2 mois et demi. J'avais rendez-vous une fois par semaine ou par quinzaine avec les personnes vulnérables.

- Un autre temps fort a été la tempête CIARAN dans la nuit du 1er au 2 novembre 2023. Là aussi il a fallu faire preuve d'initiative (pour pallier à l'absence de téléphone et d'eau). Ainsi nous avons organisé un affichage et des réunions devant la mairie pour informer la population de la situation en temps réel. Nous avons mis en place une distribution de bouteilles d'eau.

Il faut toujours s'adapter pour répondre aux besoins de la population.

Qu'est ce qu'une semaine type d'adjointe ?

Il n'y a pas de semaine type. Ce sont les différents évènements de l'année, les animations, les cérémonies, les sollicitations des habitants qui rythment les journées de l'adjointe à la vie sociale, en charge du CCAS. Les domaines d'intervention sont très divers : logement, affaires sociales, relations avec les habitants et les associations etc. L'activité demande d'être présente, attentive à la population et réactive.

Bloavez Mat !

10 janvier – Les vœux du Maire

Cette soirée fut l'occasion de mettre à l'honneur les sportifs qui se sont distingués durant l'année 2024, de souhaiter la bienvenue aux enfants nés en 2024 et de féliciter les heureux parents.

Les 3 championnes récompensées :
Laura Paubert, Lou Le Corre et Marie Peuziat

Remise des cadeaux aux nouveaux nés

18 juin – Labellisation de « la rue aux enfants »

Organisée par l'ULAMIR Centre social du Goyen et avec le concours de nombreux bénévoles, « La rue aux enfants » est une occasion unique de réunir les enfants et de les laisser évoluer sur un terrain qui leur est dédié avec des jeux adaptés, libres et gratuits.

Claire PEDRONO (animatrice Relais Petite Enfance ULAMIR), Monique CARIOU (présidente ULAMIR), Yvon BELLEC (représentant national « Rue aux Enfants »), Yves LE GUELLEC (maire).

21 juin – La fête de la musique

Toutes les forces vives de la commune, employés communaux et bénévoles des associations se sont mobilisés pour offrir une soirée musicale orchestrée par DIHUN.

5 septembre – Forum des associations

Un franc succès grâce aux associations très impliquées dans la vie locale. Une belle énergie à poursuivre !
De nouvelles animations en 2025 : zumba, pilates, step, yoga et handi-hand…

5 juillet – Le Guilgui'fest (2e édition)

Cette soirée privée organisée sur le site du Château du Guilguiffin est l'occasion pour les Landudécois de se retrouver dans un cadre exceptionnel.
La petite restauration et la buvette animées par les bénévoles des associations ont eu raison du temps et ont su retenir les invités.

Les doyens de l'année :

Marguerite LE CORRE née LE CORRE le 22/10/1926 et décédée le 09/01/2025
Bernadette HAMON née LE CORRE le 17/04/1927
Sébastien KERVIEL né le 28/01/1932

CCAS

Interview d'Eliane, bénévole du CCAS

Qu'est ce qui t'a donné envie de devenir bénévole au sein du CCAS ?

« C'est avant tout l'envie de donner de mon temps pour être utile. J'aime pouvoir aider les autres ! Le contact humain a toujours été important pour moi ! »

La plus belle récompense de ton engagement ?

« C'est quand on me dit « MERCI » ! »

Qu'aimerais-tu dire à quelqu'un qui hésite à devenir bénévole ?

« Je lui dirais qu'il n'y a pas que l'argent dans la vie. Le bénévolat permet de donner de son temps et de sa personne pour aider les autres, et c'est une richesse qu'on ne trouve nulle part ailleurs. S'engager, même un peu, apporte autant à ceux qu'on aide qu'à soi-même. Il ne faut pas hésiter : on reçoit souvent bien plus que ce qu'on donne. »

19 février 2025 – Goûter crêpes

Les aînés réunis pour un après-midi crêpes. Un moment très apprécié.

28 juillet 2025 – Le repas des aînés

Les doyens de l'assemblée parrainent les nouveaux septuagénaires.

La rencontre a eu lieu à Landudec dans la salle L'Olivier où Olivier GUERIN (Pizza Son') nous a servi un copieux repas. Alexis GENTRIC a clôturé l'après-midi par une petite rétrospective sur les cinq années écoulées.

28, 29 et 30 novembre 25

Collecte pour la Banque Alimentaire de Landudec - Un succès grâce aux nombreux bénévoles : 852,5 kg de produits et 1 394€ de dons.

19 décembre – distribution des colis de Noël

Distribution des colis de Noël aux personnes empêchées de participer au repas des Aînés.

Mutuelles communales :

INISYS Mutuelle : 02 98 52 92 22

GROUPAMA : 02 98 91 31 56

Le Conseil des Sages prend la parole

- L'arrivée de deux médecins sur la commune a été pour nous une grande satisfaction. Notre souhait, désormais, est de voir s'installer un dentiste.
- L'extension du Camping de Bel Air a fait l'objet d'une enquête publique au début de l'année. Notre interpellation porte sur le nombre d'emplacements supplémentaires qui seront raccordés à la station d'épuration communale. Il nous semble essentiel que cette extension ne compromette en aucun cas les besoins futurs de la population landudécoise.
- Le Presbytère, propriété de la commune, n'est pas utilisé par la paroisse. Il convient effectivement de redonner vie à ce bâtiment afin qu'il puisse répondre à des besoins associatifs et éventuellement culturels.
- La vitesse excessive constitue des nuisances récurrentes sur nos routes. Des chicanes multiples et plus prononcées, voire des dos d'âne, permettraient tout à la fois de réduire les nuisances sonores et la vitesse.
- Le projet de résidence intergénérationnelle continue d'alimenter nos discussions. Le terrain jouxtant la mairie et propriété de la commune est idéalement situé pour l'implantation d'une telle structure. L'accès aux commerces est un élément déterminant dans notre proposition.
- Un nivellement du trottoir au niveau du pignon ouest de l'église est souhaité afin de faciliter le cheminement piétons et de répondre particulièrement aux besoins des personnes à mobilité réduite.

Ces quelques points ont fait l'objet de toute notre attention et nous échangeons régulièrement avec le Maire pour le bien-être des concitoyens.

Commémoration du 80ème anniversaire de l'armistice du 8 Mai 1945

A l'occasion du 80ème anniversaire de la victoire du 8 Mai 1945, en partenariat avec la FNACA (l'association des anciens ombattants d'Algérie, Maroc et Tunisie), Frédéric Morvan, professeur d'histoire et Cyrille Lux pour la section militaire, l'école et la municipalité conviaient la population à une cérémonie solennelle pour honorer la mémoire de celles et ceux qui ont combattu pour la liberté. Pour perpétuer le devoir de mémoire, le dépôt de gerbe rassemblait, le jeudi 8 Mai 2025 au monument aux morts : porte-drapeaux, autorité civile par la présence de Mme la députée Liliana Tanguy, 9 militaires de l'école de gendarmerie de Dinéault, 4 gendarmes des brigades d'Audierne et de Plogastel Saint Germain ainsi que 3 pompiers du centre de secours de Pouldreuzic/Plovan et 3 pompiers du centre de secours de Plozévet. Lors de cet événement, les élèves ont participé par leurs lectures et leurs chants. Un pot d'honneur a eu lieu à l'école à l'issue de la cérémonie.

L'après midi, une exposition était proposée sur entrée libre à l'école de 14h à 18h. Outre l'exposition d'objets collectés par les élèves et achalandée par un collectionneur, une trentaine de panneaux prêtés par l'ONACVG (Office National des Anciens Combattants et Victimes de Guerres) ont été présentés pour apporter textes et images d'archives sur la réalité de la guerre et de la libération.

Nos Associations

Scrabble 2025

Le lundi, dès 13h40, la salle polyvalente « Espace Gisèle LE BARS » commence à s'animer, au fur et à mesure de l'arrivée des joueurs de SCRABBLE. Ça bourdonne ! Tous ont hâte d'échanger sur les diverses actualités de la semaine passée.

Pour la seconde année, Françoise D'EVREUX nous a rejoints le temps de son séjour en Bigoudénie (faisant partie d'un club de Scrabble « Compétition » dans sa ville, elle nous a donné quelques tuyaux de mots courts à grosses lettres rapportant davantage de points).

Ayant adoré l'accueil et la convivialité de l'équipe, elle a hâte de revenir le printemps prochain. Nous sommes environ à 15, dont 1 seul homme. Et démarrons toujours à 14h pile, en duplicate.
Si vous voulez nous rejoindre le lundi après-midi, n'hésitez pas ! Il suffit d'envoyer son jeu de SCRABBLE.
Il règne une excellente ambiance dans le groupe, et pour les anniversaires, nous avons l'habitude de partager des chocolats qui donnent un coup de fouet à nos méninges… Les neurones s'excitent et permettent des scores honorables au-dessus de 1.000…

Bonne année 2026 à tous !
Contact : Marité : 06.73.67.56.36.

Société de chasse

Trois nouveaux sociétaires viennent étoffer les rangs de la société pour cette nouvelle saison, portant l'effectif à 24.

La chasse est autorisée sur les terrains de la société les jeudis, dimanches et jours fériés de 9h à 17h30 jusqu'au 4 janvier puis tous les jours sauf les mardis, vendredis et dimanches jusqu'à la date de clôture le 28 février. Ces règles ne s'appliquent pas aux battues de régulation. En association avec la municipalité, les dates de battues seront annoncées au fur et à mesure sur l'application Citykomi.

La régulation des espèces invasives constitue une part importante de notre activité et notamment celle du sanglier dont les dégâts sont chaque année plus étendus. Pour mener à bien cette mission, nous nous associons avec les sociétés voisines, ce qui a permis le prélèvement de 13 sangliers sur la commune. Nous participons également à l'arrachage de la renouée du Japon, plante invasive, au niveau du captage de Saint Ronan.

Nous remercions tout particulièrement les propriétaires qui mettent leurs terres dans la société de chasse.

Composition du bureau :

Président	Serge Paubert
Vice-présidents	Patrick Balchou / Philippe Glatre
Trésorier	Yves Chailly / adjoint : Pascale Dutheil
Secrétaire	Henri Le Corre / adjoint : Yohan Selmoz
Membres	Jean Jaouen / Daniel Kergaravat

Ulamir

Le Centre Social Ulamir du Goyen, en partenariat avec l'ADMR du Haut Pays Bigouden, a proposé le 18 décembre dernier un atelier scrapbooking – fabrication de cartes de vœux à l'Espace Gisèle Le Bars de Landudec.

Cet atelier, organisé dans le cadre du dispositif Trait d'union, était destiné aux personnes de plus de 60 ans, accompagnées ou non par l'ADMR. L'objectif de ce temps partagé était de rompre l'isolement social en passant un moment chaleureux et créatif. Les participants ont pu repartir avec leurs cartes personnalisées et de jolis souvenirs.

Le cycle des "Cafés Séniors" a rassemblé de nombreux participants !

Dans le cadre du cycle des Cafés Séniors, plusieurs ateliers ont été organisés sur le territoire du Pays de Douarnenez et du Haut Pays Bigouden.

Les habitants ont pu découvrir différentes pratiques artistiques et manuelles :

- un atelier "Art du papier" le 25 novembre à Pouldergat,
- un atelier "Modelage céramique" le 3 décembre à Kerlaz,
- et un atelier "Art floral – fabrication d'une couronne de Noël" le 20 décembre à Poullan-sur-Mer.

Ces moments ont permis de belles rencontres et des échanges intergénérationnels autour de la création.

Enfin, le 31 janvier 2026, un Café philo aura lieu à la médiathèque de Landudec autour de la question : « Qu'est-ce qu'un pouvoir légitime ? ». Dans une ambiance bienveillante et détendue, chacun pourra partager ses réflexions, sans prétention philosophique, autour d'un café et de quelques douceurs.

Un Noël solidaire grâce à la générosité de tous

À l'approche des fêtes, le Centre Social Ulamir du Goyen s'est mobilisé au profit des plus fragiles en organisant une collecte de dons de jouets, vêtements, objets et livres en bon état.
Grâce à la solidarité des habitants, de nombreux dons ont pu être redistribués lors des banques alimentaires et des événements solidaires du centre social.
Un grand merci à toutes celles et ceux qui ont contribué à rendre Noël plus joyeux et solidaire pour tous !

Moovea sport et culture

vous propose de multiples activités sportives pour votre bien-être. Step, Zoomba, Pilate, Gym douce et d'entretien… de nombreuses activités à Landudec.
Vous avez envie de bouger et de prendre soin de votre santé ? Alors venez nous rejoindre dans une ambiance chaleureuse et conviviale !

A.S.B.2.L - Association Sportive de Badminton Loisir de Landudec

Cette année, nous retrouvons un effectif similaire à l'année précédente, avec une quarantaine d'adhérents, dont une partie est associée aux clubs de Mahalon et Plozévet pour participer à des compétitions, notamment la fédé du soir (rencontres interclubs). Nous nous retrouvons tous les mardis et jeudis à partir de 19h30 dans la salle Albert Ansquer à Landudec. La cotisation annuelle est de 40€.

Les cinq terrains doubles qui sont à la disposition de l'association permettent aux joueurs débutants comme expérimentés, à partir de 16 ans, de partager des bons moments sportifs et conviviaux. L'association peut fournir volants et raquettes aux nouveaux adhérents.

Vous pouvez nous joindre via le mail de l'association : bad.landudec@gmail.com , ou venir directement aux séances du mardi.

Comité d'animation Landu en reuz

Marché de Noël de Landudec. Encore une fois, nous avons rassemblé beaucoup de monde autour de l'ambiance chaleureuse et féerique de notre marché de Noël ! Le passage du Père Noël a, comme toujours, enchanté petits et grands. Les visiteurs ont aussi pu profiter des nombreuses saveurs de saison : le fameux marchand de saucissons, les douceurs de Noël et bien d'autres gourmandises qui éveillent les papilles.

Landu en Reuz vous donne rendez-vous le week-end du 11 juillet 2026 pour une nouvelle animation. Nous vous en dirons davantage très bientôt !

Notre Bureau :

Présidentes	Sonia Le Gall/ Solène Conan
Trésorière	Véronique Penamen
Secrétaire	Sandrine Le Floch Besnard

Et de nombreux membres actifs
Merci à tous ! Si vous souhaitez nous rejoindre, n'hésitez pas, on vous attend !

Paroisse

L'église Ste Anne et St Tudec est ouverte tous les jours.

Une quinzaine de bénévoles participent à son entretien et à l'animation des cérémonies religieuses. La messe est célébrée une fois par mois, alternativement le samedi ou le dimanche matin. La prière du chapelet se fait le mercredi à 18 heures chaque semaine.

Pour les obsèques, une équipe de bénévoles accompagne les familles pour préparer et animer la célébration d'adieu. Contact : Eliane PERENNES au 06 37 77 49 41.
En raison de la fermeture du presbytère, la municipalité met à disposition une salle à la mairie, facile d'accès pour tous.

En lien avec l'école Victoire de Saint Luc, l'éveil à la foi et le catéchisme assurent l'éducation chrétienne des enfants. Une permanence d'accueil est à la disposition des familles au Presbytère de Plozévet le matin de 9h30 à 11h30 au 02 98 91 30 03.

Les faits marquants de l'année 2025 :

- 4 baptêmes
- 1 mariage
- 7 célébrations d'obsèques

Mars :	Goûter des bénévoles de la paroisse.
Avril :	Décès du pape François
Mai :	Élection du pape Léon XIV
Juin :	Déménagement du Presbytère
Juillet :	Pardon de Ste Anne suivi du pot de l'amitié dans les jardins du presbytère
Novembre :	Présentation des reliques de Ste Marguerite Marie ALACOQUE
Décembre :	Célébration de Noël avec les enfants de l'école Victoire de Saint Luc.

L'Apel

L'APEL (Association des Parents d'Élèves de l'Enseignement Libre) soutient la vie de l'école et renforce le lien entre familles, enseignants et enfants.

Le nouveau bureau pour cette année scolaire est composé de
Présidente : Lagadec Kristell
Vice-présidente : Legros Mégane
Secrétaire : Tymen Manon
Vice-secrétaire : Duffour Marlène
Trésorière : Stephan Fanny
Vice-trésorière : Goascoz Gaëlle

Contact : apelvictoiredestluc29@gmail.com

Tout au long de l'année, grâce à l'investissement de parents bénévoles, l'APEL organise de nombreux événements :

- Collecte de ferraille en février 2026
- Chasse à l'œuf à Pâques
- Kermesse de fin d'année

et bien d'autres encore…

Ces actions permettent de financer des projets scolaires variés et d'améliorer le quotidien des enfants.
L'APEL, c'est également participer selon ses envies et disponibilités pour contribuer à la vie de l'école et à l'épanouissement des enfants.

Landudec randonnées

Landudec randonnées organise des marches toute l'année principalement sur le territoire de la commune de Landudec. Toutes les marches partent de la place du Vieux Puits.

Le JEUDI après-midi :

- Départ à 14h
- Trois groupes, trois allures différentes, trois circuits de longueurs différentes.
- Uniquement sur la commune.

Le DIMANCHE matin :

- Marche nordique (avec bâtons) ou marche sans bâtons.
- Départ à 8h45
- Circuits d'une dizaine de km sur Landudec et communes avoisinantes.
- Covoiturage.

Le MARDI soir :

- De début avril à fin septembre
- Départ à 19h
- Durée de 1h30 à 2h
- Sur Landudec et quelques communes proches
- Covoiturage

L'association entretient aussi les chemins qui ne dépendent pas de la Communauté de Communes.

Renseignements au 06 89 96 52 84 ou 07 88 87 04 63 (laisser un message)

Président : LE BOEDEC Bernard
Trésorière : KERSAUDY Maria
Secrétaire : LE BOEDEC Annie
Responsable travaux : LEBRETON Lucien
Responsable des marches du jeudi : MOULLEC Jeannine

Patrimoine

On a retrouvé l'objet du délit !

Lors du déménagement du presbytère, avant les travaux de rénovation prévus, nous avons retrouvé dans le grenier du bâtiment une statue qui est très probablement celle dont l'histoire a marqué les paroissiens de Landudec voici maintenant 120 ans.

Cette histoire est relatée en détails dans l'excellent livre publié par Pierrick Chuto « IIIe République et Taolennoù ».

Nous sommes en 1905

La municipalité de Landudec est alors dirigée par Jean Marie Marzin, breton très croyant. Les lois de séparation de l'église et de l'État sont désormais en vigueur. L'église paroissiale de Landudec qui menaçait ruine a été reconstruite. L'évêque, entouré d'une soixantaine de prêtres, vient de consacrer cette nouvelle église.

Est-ce à cette occasion que le recteur a convaincu le maire Jean Marie Marzin de consacrer la commune au Sacré-Cœur ? Toujours est-il qu'une statue est réalisée et exposée dans la salle de la mairie. Or, dans le contexte de la séparation de l'Église et de l'État, le buste de Marianne, représentant la République ne saurait être remplacé par une statue du Sacré Cœur.

Le Réveil du Finistère, journal de tendance socialiste écrit : «Maintenant, le Sacré-Coeur va présider aux délibérations de nos édiles et inspirera tous leurs actes. Heureuse, la commune qui est assurée d'une aussi puissante protection !»

Très rapidement, le préfet enjoint donc le maire de Landudec d'enlever la statue dans un délai de quarante-huit heures.

Jean Marie Marzin affirme que tant qu'il sera maire, la statue restera à sa place. Il déclare au commissaire venu en négociateur : « Je préfère être révoqué plutôt que de l'enlever et d'ailleurs, cela servira à ma réélection ». Il ajoute qu'il a le droit de placer dans la mairie les emblèmes qu'il juge convenables.

Mis devant le fait accompli, le préfet suspend le maire, révoqué ensuite par le ministre de l'Intérieur, le 11 novembre 1905. Cinq jours plus tard, le conseil de fabrique décide que, pour éviter toute complication ultérieure et faire le jeu des ennemis du Sacré-Cœur, M. Kerloc'h désormais maire à la place de Jean Marie Marzin, va retirer de la mairie la statue et la placer dans la grande salle du presbytère.

En réparation de l'injure faite à Dieu, le recteur décide l'érection d'une statue en bronze du divin rédempteur. Elle sera placée sur la route de Douarnenez, là où il n'y a pas encore d'image religieuse.

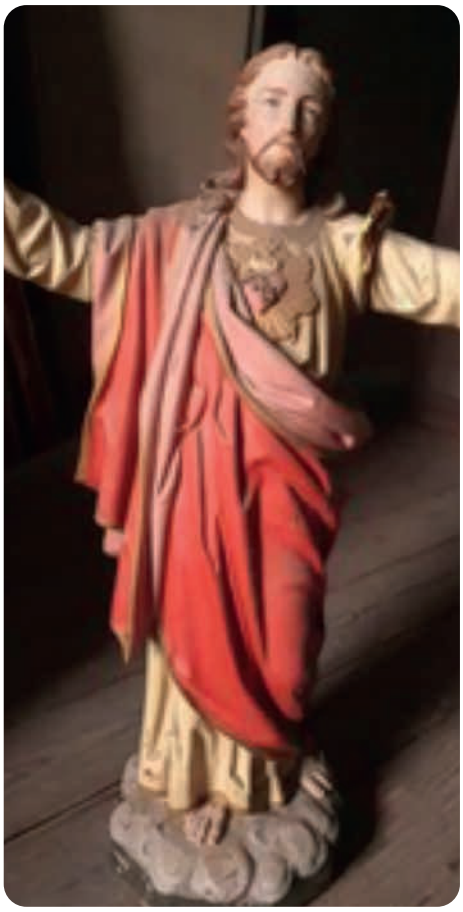

FNACA

Malgré l'âge avancé et les difficultés grandissantes de ses 13 adhérents, la FNACA de Landudec continue d'assurer avec fidélité et dignité les cérémonies patriotiques du 19 mars, du 08 mai et du 11 novembre au monument aux morts.

La cérémonie du 08 mai a revêtu, cette année, une couleur particulière grâce à la présence de nombreux enfants de l'école Victoire de Saint-Luc, accompagnés de leurs parents, ainsi que de militaires et pompiers.
La levée des couleurs et la sonnerie aux morts ont ravivé dans nos mémoires les souvenirs de notre jeunesse en Algérie, rappelant à chacun le devoir de mémoire et la valeur du souvenir partagé.

Club Cyclo Loisirs

Le Club Cyclo Loisirs regroupe une vingtaine d'adhérents de Landudec et des communes environnantes, qui apprécient se retrouver pour passer de bons moments.

Le club ne connaît pas de trêve et les sorties se succèdent tout au long de l'année et plus particulièrement aux beaux jours. En général, c'est le lever du jour qui fixe l'heure du départ. L'arrivée des vélos électriques permet à chacun de poursuivre une activité sportive plaisante.

Le Club Cyclo Loisirs est ouvert à toutes et à tous, débutants ou initiés et même occasionnels pour la pratique du vélo.
Les sorties se déroulent le dimanche et le jeudi avec des départs du stade de Kermaria à 8h00 - 8h30 ou 9h00 suivant la saison.

Président : Ronan Le Goff
Secrétaire : Michel Raphalen

ESLG

Les joueurs de l'Entente Sportive Landudec-Guiler ont de nouveau enfilé leurs crampons pour ce début de saison. Le club aligne cette année deux équipes en D2 et D3, ainsi qu'une équipe en D4 en partenariat avec les voisins de Plozévet.

Patrick Simon a rejoint le club en tant qu'entraîneur et encadre chaque dimanche l'équipe fanion, tandis que Guénolé Caradec s'occupe de l'équipe B, qui compte désormais de nombreux jeunes. Les groupes des équipes A et B s'annoncent très concurrentiels, et vous pourrez assister cette saison à plusieurs derbys passionnants.

L'école de foot et la formation restent très actives au sein du club. Nous sommes fiers d'accompagner cette année plus de 70 jeunes, répartis dans les différentes catégories (de 5 à 17 ans), que ce soit au sein de notre école de foot ou du Groupement Jeunes Bigoudens. Un grand merci à Julien Le Corre, Nicolas Salaun et Jérémy Salaun, qui nous ont rejoints cette saison pour encadrer les plus jeunes. Sans ces éducateurs bénévoles, nous ne pourrions pas offrir la pratique de notre sport préféré aux nouvelles générations.

Nous reconduisons également nos différentes animations et projets cette saison. Le loto d'Halloween, organisé le 25 octobre, a été un vrai succès. Le troc-et-puces et le rassemblement U7-U9 sont de nouveau au programme, et nous avons la joie d'annoncer le retour d'un tournoi sénior en juin. Tout cela se prépare activement.

Le stade a également bénéficié d'un coup de neuf. L'ESLG a repeint les tribunes et les a embellies avec une superbe fresque, tandis que la mairie a rafraîchi la buvette et le club house aux couleurs du club.

Un immense merci à tous nos bénévoles et éducateurs pour leur engagement, ainsi qu'à nos sponsors et la municipalité de Landudec pour son soutien indispensable. Sans eux, rien de tout cela ne serait possible.

Comité des fêtes

Le Comité des fêtes continue à animer Landudec par ses animations emblématiques.

Fête des 3 ormes le dernier week-end de juillet :

- Vendredi à 15h : courses enfantines - rue des écoles (25 enfants de 4 à 9 ans)
- Vendredi soir : Concours de belote – salle de sport (36 joueurs)
- Dimanche : Course minimes (18 benjamins et 8 cadets)
- Grand prix des 3 ormes (8,3 kilomètres et 136 arrivants)

Landudec, à travers le Comité des fêtes, peut également s'enorgueillir d'être instigatrice de la plus ancienne course à pied du Finistère. 57ème édition cette année (orchestrée par le Club Athlétique Bigouden)

Les Breizh trail riders accompagnent les coureurs. Merci à la cinquantaine de bénévoles déployés le long du circuit, aux inscriptions coureurs, à la restauration (crêpes, saucisses, buvette), au ravitaillement, à la remise des prix, sans oublier la mise en place des barnums et tables.

2 lotos : Un à Pâques et un à Noël viennent compléter cette année riche en engagement de bénévolat pour l'animation de la commune, dans une excellente ambiance.

Merci à tous – Bonne année 2026

On court en famille

Inscriptions coureurs

Vélo ouvreur – Vélo balai en gilet jaune

Bénévoles devant le local

Ravitaillement

Danse Bretonne à Landudec

C'est reparti pour une nouvelle saison… la 9ème !

Depuis quatre ans, avec d'autres associations et volontaires pour l'animer, le groupe est partenaire de la manifestation « La rue aux enfants » qui se déroule en fin d'année scolaire.

Cette année encore, l'intergénérationnel a été un succès : petits et grands ont pu prendre du plaisir à danser ensemble sur des airs traditionnels de Bretagne.

En ce début de saison, des danseurs venus de Landudec mais aussi des communes environnantes ont étoffé le groupe… mais toutes les personnes désirant s'initier aux an dro, plinn, gavotte, laridé, ronds divers et variés et autres danses du terroir ou d'ailleurs, peuvent nous rejoindre.

Comment s'y prendre ? Rien de plus facile, il suffit de venir les vendredis semaines impaires de 20h à 21h30 à l'Espace Gisèle Le Bars (à côté de la mairie). Alain et « son » équipe vous accueilleront et espérons-le, vous donneront le goût de tricoter vos pieds en toute convivialité.

Vous voulez des renseignements ? Là aussi, rien de plus facile, il suffit de contacter l'animateur de la danse Alain LEMOINE au 02 98 91 57 23 ou par mail : alemoine29@wanadoo.fr

Club d'Amitié de Landudec-Guiler Sur Goyen

Le Club d'Amitié a effectué différentes sorties et activités durant cette année 2025 :

- 24 Mars : Loto à l'Espace Gisèle Le Bars
- 18 Avril : Spectacle avec la Famille Guerzaille à St Caradec
- 10 Juin : Remontée de l'Odet et visite de Bénodet
- 19 Septembre : Sortie à Lanildut et de la pointe de St Mathieu
- 6 Octobre : Loto à l'Espace Gisèle Le Bars
- 18 Novembre : Clôture de l'année par un déjeuner spectacle dansant à Pleyben

Nous organisons des après-midis « détente » 2 fois par mois (cartes, triomino, jeux de société, etc...) qui sont suivis. d'un café gâteaux dans un esprit de convivialité. Le Club est ouvert à toutes les personnes de Landudec et communes avoisinantes.

Breizh Trails Riders

Créée en 2009, l'association a pour but de permettre à tous les passionnés de VTT de se retrouver afin de partager de bons moments sur leur vélo.

De nombreuses nouveautés pour cette nouvelle saison :

- Pour les amateurs de grasses matinées du dimanche, en plus des sorties du dimanche matin, nous proposons également des sorties le samedi après-midi.
- Le 26 avril, en parallèle de la bourse aux vélos, nous organiserons une "Fête du vélo" au cours de laquelle vous pourrez participer à diverses animations autour de la pratique du vélo.
- Le 11 octobre verra le retour de la Gravel Landu.

Les 14 et 15 mars 2026 auront lieu le trail nocturne et la rando VTT des 3 Ormes.

Pour ceux qui souhaiteraient tester le VTT en club, il est possible d'effectuer 3 sorties d'essai, gratuites et sans engagement. Il faut juste avoir un VTT en bon état et un casque. Les féminines sont les bienvenues.

www.breizhtrailsriders.wordpress.com
Instagram : Breizh_Trails_Riders
breizh.trails.riders@gmail.com
06 62 34 89 28

Les élus aux fourneaux : Recettes et Saveurs !

Pour clôturer ce nouveau bulletin municipal, Sandrine, Pauline Véronique et Alexis, vos élus de la commission communication, troquent les réunions pour les fourneaux et vous dévoilent leurs recettes coups de cœur !

by Alexis

Le Spritz Breton

- *4 cl Aperol*
- *6cl de cidre brut*
- *2cl d'eau gazeuse*
- *1 rondelle d'orange et des glaçons*

Le célèbre cocktail italien se revisite aux saveurs de Bretagne. Remplacer le Prosecco par un bon cidre brut !

by Véronique

Gougères

- *0.5 cuillère à café de levure chimique*
- *1 pincée de sel*
- *150 g de farine*
- *100 g de beurre*
- *25 cl d' eau*
- *3 œufs*
- *150 g de gruyère râpé (on peut rajouter des tous petits dés de jambon ou des petits lardons)*

Portez à ébullition l'eau et le beurre.
Retirez la casserole du feu et ajoutez la farine, le sel et la levure puis mélangez jusqu'à avoir une seule masse.
Laissez refroidir quelques instants.
Ajoutez le 1er oeuf et fouetter jusqu'à absorption complète
Recommencez avec les 2 autres oeufs
Ajoutez le gruyère (et jambon ou lardons)
Préchauffez le four à 210°C.
Déposez sur une plaque beurrée des cuillerées à café de pâte en les espaçant bien (2 plaques pour cette quantité).
Mettre à cuire pendant 15/20 minutes

by Sandrine

Sauce à la Tomate

- *1.5kg de tomates*
- *2 gousses d'ails*
- *2 petits oignons blancs*
- *20cl d'huile d'olive*
- *1 bouquet garni*
- *4 feuilles de basilic*
- *Sel et poivre*

Plongez quelques secondes les tomates dans l'eau bouillante
Pelez, épiner et concassez les tomates
Hachez oignons et ail et couper le basilic
Faire revenir ail, oignons et bouquet garni dans l'huile – 5min
Ajoutez les tomates, sel et poivre – 25min à feu doux et couvert
Retirez le bouquet garni et passez la sauce au chinois

Conservation : en bocal en verre à l'abri de la lumière et de la chaleur !

by Pauline

Dessert au Citron « Carlota »

(1 portion)

- *200g de Yaourt au Citron*
- *3-4 Spéculoos*
- *Un peu de Jus de Citron*

Alterner yaourt et spéculoos dans un ramequin, arroser les spéculoos d'un filet de citron. Laisser reposer au réfrigérateur toute la nuit, se conserve 3-4 jours.

Bonne dégustation !